



Program strategic privind monitorizarea,
controlul și eradicarea **RABIEI** în România.

Program sprijinit de Uniunea Europeană



**ZONĂ DE VACCINARE
ÎMPOTRIVA RABIEI**

MOMEALA VACCINALĂ ESTE DESTINATĂ
ANIMALELOR SĂLBATICE



Turbarea este o boală infecțioasă comună omului și animalelor.

Odată ce apar semnele clinice ale bolii, sfârșitul este întotdeauna fatal.



1 Un animal turbat mușcă sau zgârie un om



2 Virusul infectează sistemul nervos central

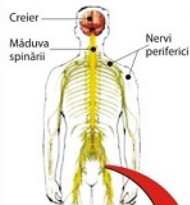

3 Inflamația creierului
Encefalită



4 Virusul circulă prin nervi, se multiplică în alte organe



Program de vaccinare antirabică a vulpilor

Momeală vaccinală antirabică destinată vulpilor



TURBAREA / RABIA



Este produsă de un virus care atacă sistemul nervos. Odată ce apar simptome ale boli, efectul este **FATAL**. Se transmite la om prin mușcătura sau zgârietura unui animal infectat.

Circuitul virusului

- În principal se găsește la vulpe, liliac, raton care pot infecta animale domestice - câine, pisică, animale de fermă.
- Se răspândește prin saliva animalului infectat.
- La om perioada de incubare este de două luni.

1 Un animal turbat mușcă sau zgârie un om



2 Virusul infectează sistemul nervos central

3

Inflamația creierului

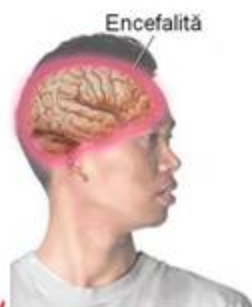

Tratament

- Dacă animalul care a mușcat sau zgâriat este pozitiv la testele virale sau dacă nu poate fi testat, persoana în cauză va fi vaccinată.
- Vaccinarea se va face imediat după expunere.

Prevenire

- Animalul de companie să fie vaccinat contra turbării.
- Animalul de companie să fie ținut în curte împrejmuită, iar afară să fie plimbat cu lesă.



4 Virusul circulă prin nervi; se multiplică în alte organe

Apel către populație privind apărarea împotriva rabiei



Rabia este o boală incurabilă!

Rezervorul principal de virus este reprezentat de vulpi.

Metoda cea mai eficientă de profilaxie în această boală este vaccinarea vulpilor contra rabiei.

PRIMA CAMPANIE DE VACCINARE LA VULPI SE DERULEAZĂ ÎN LUNA MAI

- Toți câinii vor fi legați, sau ținuți închiși, timp de 14 de zile de la anunțul declanșării campaniei de vaccinare. **PLIMBAREA ÎN SPAȚII PUBLICE ESTE PERMISĂ NUMAI ÎN LESĂ ȘI CU BOTNIȚĂ**
- Pe teritoriile supuse vaccinării este **INTERZIS PĂȘUNATUL** animalelor timp de 14 zile.
- Persoanele care găsesc animale moarte pe teritoriile supuse vaccinării, sunt obligate să le lase neatînse și **SĂ ANUNȚE IMEDIAT** cel mai apropiat medic veterinar, administrația publică locală sau unitatea de vânătoare, în scopul prelucrării cadavrelor.

Rugăm părinții, școala, administrațiile locale să informeze copiii despre conținutul acestui afiș!

Ce este vaccinul și cum acționează?

Vaccinul este sigilat într-un înveliș dur (blister) conceput astfel încât să se spargă când animalul mușcă din momeală.

O dată învelișul spart, doza imunizantă de vaccin este eliberată în gura animalului.

Unde și cum vor fi distribuite momeliile?

În zone limitrofe localităților - momeliile vaccinale vor fi distribuite manual de către gestionarii fondurilor de vânătoare împreună cu medici veterinari din cadrul DSVSAJ.

În zonele din afara localităților - momeliile vaccinale vor fi distribuite din avion, de la mică altitudine.

ATENȚIE!

Lăsați momeliile în spațiile unde au fost distribuite.

Cum sunt vaccinate animalele sălbatice?

În timpul mestecării, vulpile sparg capsulele iar vaccinul din interiorul acestora va fi înghițit.

Imunitatea contra rabiei se instalează în 2-3 săptămâni după ingerare.

Există riscul ca vaccinul să producă boala?

NU, vaccinul nu poate produce îmbolnăvirea oamenilor sau animalelor, chiar în cazul în care este înghițit.

Ce se poate întâmpla dacă pisica sau câinele mănâncă mai multe momeli cu vaccin?

Poate să apară voma sau diareea din cauza învelișului din carne de pește și nu din cauza vaccinului.

Nu riscați să fiți mușcați de animalele de companie, luându-le momeala găsită de acestea!



Momeala sau vaccinul pot fi periculoase pentru oameni?

Nu, însă trebuie evitat contactul cu vaccinul.

Dacă se întâmplă accidental să aveți contact cu vaccinul,

spălați zona care a venit în contact cu apă și săpun, clătiți cu apă din abundență.

Ce se poate întâmpla dacă un copil mănâncă o momeală?

Momeala nu este periculoasă,

DAR,

în cazul în care un copil a mușcat dintr-o momeală, contactați, pentru evitarea oricărui pericol, medicul de familie sau Direcția de Sănătate Publică teritorială.

Cum trebuie procedat dacă găsim o momeală în apropierea casei?

Dacă găsiți momeala într-o zonă în care sunt copii sau animale de companie, protejându-vă mâinile, cu ajutorul unei pungi de plastic, luați momeala și plasați-o într-o zonă împădurită.

Dacă găsiți o momeală al cărei ambalaj (înveliș) este desfăcut, spart sau distrus, cu mâinile protejate de mănuși plasați momeala într-o pungă de plastic și anunțați medicul veterinar din cea mai apropiată localitate pentru a ridica momeala respectivă.

Se poate folosi această momeală vaccinală pentru vaccinarea antirabică a câinilor sau pisicilor?

Nu, acest vaccin este autorizat pentru utilizarea la animale sălbatice.

Program de vaccinare antirabică a vulpilor

Vaccinarea vulpilor împotriva rabiei în (județul) cu ajutorul avioanelor va începe din data până în, iar distribuirea manuală a momelilor vaccinale va începe din data până în în următoarele localități:

Date de contact ale persoanelor responsabile cu distribuția aeriană și manuală a momelilor vaccinale:

Date de contact ale instituțiilor implicate:

Date de contact ale vânătorilor/ pădurarilor/ lucrătorilor silvici implicați:

Ce este rabia?

Rabia este o boală mortală produsă de un virus care atacă sistemul nervos. Virusul este inoculat oamenilor și animalelor prin mușcătura animalelor infectate.

În cazuri izolate, rabia poate fi transmisă la animale sau om prin contaminarea rănilor deschise de la nivelul pielii sau mucoaselor, cu saliva animalelor bolnave.

După pătrunderea virusului în organism, de la nivelul nervilor periferici acesta migrează către sistemul nervos central.

După apariția semnelor clinice, evoluția bolii este fatală.

Programul de vaccinare antirabică orală

Este un program inovator prin care se folosesc vaccinuri antirabice orale pentru combaterea rabiei la vulpi și la alte animalele sălbatice.

Vaccinarea va elimina sau va reduce în mare măsură difuzarea bolii atât între animalele sălbatice, cât și de la animalele sălbatice la animale domestice, la animale de companie sau la om.

Populațiile de vulpi reprezintă principalul rezervor de virus rabic. Vulpile turbate pot transmite virusul prin mușcătură: oamenilor, animalelor de companie și animalelor domestice.

Cum trebuie procedăm dacă găsim o momeală în apropierea casei?

Dacă găsiți o momeală intactă, într-o zonă unde nu sunt copii sau animale de companie, lăsați momeala în acel loc.

Dacă găsiți momeala într-o zonă în care sunt copii sau animale de companie, protejați mâinile cu ajutorul mănușilor și cu ajutorul unei pungi de plastic luați momeala și plasați-o într-o zonă împădurită.

Dacă găsiți o momeală al cărei ambalaj (inveliș) este desfăcut, spart sau distrus, cu mâinile protejate de mănuși plasați momeala într-o pungă de plastic și anunțați medicul veterinar din cea mai apropiată localitate pentru a ridica momeala respectivă.

Mai multe informații despre programul de vaccinare antirabică orală veți găsi pe site-ul oficial al Autorității Naționale Sanitare Veterinare și pentru Siguranța Alimentelor, în cadrul Direcțiilor Sanitare Veterinare și pentru Siguranța Alimentelor Județene și în cadrul Institutului de Diagnostic și Sănătate Animală.

Atenție! TURBAREA se transmite

de la animale sălbatice → la animale domestice → la om



Vaccinarea vulpilor este cea mai eficientă metodă de eradicare a bolii.

